

PLANILHA ORÇAMENTÁRIA						
	OBRA: CONSTRUÇÃO DE COBERTURA METÁLICA, INCLUINDO FUNDAÇÃO E ESTRUTURA, NA FEIRA DIONÍSIO BENTES, CONF. PROJETO				VALOR DA OBRA (R\$):	261.735,40
	PRAZO DE EXECUÇÃO: 1 MÊS (30 DIAS)				DATA	06/10/2017
	ÁREA: 855,00 metros quadrados				BDI	23,00%
ITEM	DESCRIÇÃO	UNIDADE	QTD	PREÇO UNITÁRIO (R\$)	PREÇO TOTAL (R\$)	
1	FUNDAÇÃO				3.857,85	
1.1	Bloco em concreto armado p/ fundação (incl. forma)	M³	2,15	1.794,35	3.857,85	
2	COBERTURA				200.308,62	
2.1	Estrutura metálica em tesouras ou treliças, vao livre de 20m, fornecimento e montagem, inclusive colunas, terças, contraventamentos e pintura	M²	855,00	182,71	156.217,05	
2.2	Telha em aço galvanizada calandrada E=0,65MM, pintada na cor branca	M²	855,00	48,96	41.860,80	
2.3	Calha em chapa de aço galvanizado N. 24, desenvolvimento de 33 cm, incluso transporte vertical	M	69,00	32,33	2.230,77	
3	ESQUADRIAS				8.626,54	
3.1	Esquadria c/ venezianas de alumínio c/ ferragens, nas dimensões 32,50 x 0,40m	M²	13,00	663,58	8.626,54	
VALOR DO ORÇAMENTO:					212.793,01	
BDI (23,00%):					48.942,39	
VALOR TOTAL (R\$):					261.735,40	
Duzentos e Sessenta e Um Mil Setecentos e Trinta e Cinco Reais e Quarenta Centavos						

 Wilanna Bandeira Trindade
 ENGENHEIRA CIVIL
 CREA - PANº 151302028-5

RESUMO DO ORÇAMENTO

OBRA:	CONSTRUÇÃO DE COBERTURA METÁLICA, INCLUINDO FUNDAÇÃO E ESTRUTURA, NA FEIRA DIONÍSIO BENTES, CONF. PROJETO	DATA :	06/10/2017	BDI :	23,00%
CLIENTE:	Prefeitura Municipal de Monte Alegre	FONTE	VERSÃO	HORA	MÊS
ÁREA:	460,00 metros quadrados	SEDOP	2017/04 COM DESONERAÇÃO	103,64%	55,71%
		SICRO	2016/11 SEM DESONERAÇÃO		
		SINAPI	2017/03 COM DESONERAÇÃO		
		MERCADO	2017/07		

CÓDIGO	DESCRIÇÃO	PREÇO TOTAL (R\$)	%
1	FUNDAÇÃO	3.857,85	1,47
2	COBERTURA	200.308,62	76,53
3	ESQUADRIAS	8.626,54	3,30
4	Benefícios e Despesas Indiretas (BDI)	48.942,39	18,70
Valor total do Orçamento		261.735,40	100,00

Wianna Bandeira Feres
ENGENHEIRA CIVIL
CREA - PA Nº 151302028-5



PREFEITURA MUNICIPAL DE MONTE ALEGRE
SECRETARIA MUNICIPAL DE OBRAS
CNPJ nº 04.838.496/0001-28

ANEXO II

TOMADA DE PREÇOS Nº 005/2017

MINUTA DO CONTRATO Nº ___ / 2017

CONTRATO DE EMPREITADA DE OBRA(S) POR PREÇOS UNITÁRIOS QUE ENTRE SI CELEBRAM **PREFEITURA MUNICIPAL DE MONTE ALEGRE, e a (empresa contratada)**, NA FORMA ABAIXO:

Pelo presente instrumento particular a **PREFEITURA MUNICIPAL DE MONTE ALEGRE**, pessoa jurídica de direito público, com sede na Praça Tiradentes, nº 100, Bairro Cidade Baixa, Cidade de Monte Alegre, Estado do Pará inscrito no **CNPJ nº 04.838.496/0001-28**, doravante denominada CONTRATANTE, representado neste ato pelo Secretário Municipal de Educação, _____ brasileiro, casado, profissão, em pleno exercício de seu mandato e funções, portador da Cédula de Identidade RG nº (número) e inscrito no CPF/MF sob o nº (número), e a (o) empresa (nome da empresa), com sede (endereço), inscrita no CNPJ sob o nº (número), doravante denominada **CONTRATADA**, neste ato representada por seu(s) s (nome, nacionalidade, estado civil, profissão, domicílio), tendo em vista a homologação do resultado da **TOMADA DE PREÇOS Nº 005/2017**, têm entre si justa e acordada a celebração do presente Contrato mediante as seguintes cláusulas e condições:

CONDIÇÕES ESPECÍFICAS

**CLÁUSULA PRIMEIRA -
DO OBJETO DO CONTRATO E FUNDAMENTO LEGAL**

O objeto do presente Contrato, licitado em conformidade com as normas e termos da Lei nº 8.666/93 e suas alterações, é a execução, sob **regime de empreitada por preço global**, a preços fixos e sem reajuste da **2ª ETAPA CONSTRUÇÃO DA COBERTURA METALICA, INCLUINDO FUNDAÇÃO E ESTRUTURA, NA FEIRA DIONISIO BENTES (CASARÃO DO BOSQUE), conforme projeto executivo anexo ao Edital**, em consonância com os projetos, especificações técnicas, memoriais, demais peças e documentos de licitação fornecida pelo CONTRATANTE.

**UNIDADE ORÇAMENTARIA 2401 – SECRETARIA DE OBRAS, URB. E TERRAS PATRIMONIAIS
FUNCIONAL: 20.451.0033.1021 – REFORMA DO MERCADO DO BOSQUE NA CIDADE ALTA E
ARTICULAÇÃO DO SEU ENTORNO
ELEMENTO DA DESPESA: 4.4.90.51.00 - OBRAS E INSTALAÇÕES
SUBELEMENTO DE DESPESA: 4.4.90.51.99 – OUTRAS OBRAS E INSTALAÇÕES**

**CLÁUSULA SEGUNDA -
DA DOCUMENTAÇÃO CONTRATUAL**

Ficam integrados a este Contrato, independente de transcrição, os seguintes documentos cujos teores são de conhecimento da CONTRATADA: atos convocatórios, edital de licitação, projetos, especificações técnicas, memoriais, bem como a proposta, planilha de serviços, relação de disponibilidade de veículos, máquinas e equipamentos, cronograma físico-financeiro, cronograma de utilização de veículos, máquinas e equipamentos, da proponente vencedora, parecer de julgamento e legislação pertinente à espécie.

**CLÁUSULA TERCEIRA -
DO VALOR**

O preço total geral para a execução do objeto deste Contrato é de R\$ (valor) (valor por extenso), daqui por diante denominado "VALOR CONTRATUAL".

CLÁUSULA QUARTA –



PREFEITURA MUNICIPAL DE MONTE ALEGRE
SECRETARIA MUNICIPAL DE OBRAS
CNPJ nº 04.838.496/0001-28

DO PRAZO DE EXECUÇÃO DOS SERVIÇOS

A CONTRATADA obriga-se a entregar ao CONTRATANTE os serviços, objeto deste Contrato, inteiramente concluídos em condições de aceitação e de utilização, **no prazo de 60 (sessenta) dias, com posterior período de conservação de 30 (trinta) dias, por conta da Adjudicatária.**

Parágrafo Único

A CONTRATADA obriga-se a executar o objeto do presente Contrato em estrita observância aos serviços e prazos estabelecidos no Cronograma Físico-financeiro.

CLÁUSULA QUINTA - DA VIGÊNCIA

O prazo de vigência do presente Contrato é de 60 (**sessenta**) dias, contados a partir da data da publicação, na imprensa, do extrato do Contrato de Empreitada.

CONDIÇÕES GERAIS

CLÁUSULA SEXTA - DO INÍCIO DOS SERVIÇOS

Os serviços deverão ser iniciados, no máximo, em 07 (sete) dias uteis, a partir da data da expedição da Ordem de Serviço.

CLÁUSULA SÉTIMA - DAS OBRAS PROVISÓRIAS

A CONTRATADA deve submeter à fiscalização, os desenhos, especificações técnicas e memoriais propostos para as Obras Provisórias (por exemplo: canteiro da obra), que deverá aprová-los caso estejam adequados ao objeto deste Contrato.

Parágrafo Primeiro

A CONTRATADA é responsável pelo projeto das Obras Provisórias.

Parágrafo Segundo

A aprovação pela fiscalização não altera as responsabilidades da CONTRATADA pelo projeto de Obras Provisórias.

CLÁUSULA OITAVA - DA PRORROGAÇÃO DE PRAZO

Somente poderá ser admitida alteração do prazo, com anuência expressa da CONTRATANTE, quando:

- I) (a) ocorrer alteração do projeto e/ou especificações pela CONTRATANTE, (b) houver serviços extraordinários que alterem as quantidades, (c) houver serviços complementares, obedecidos os dispositivos regulamentares, (d) ocorrer atraso no fornecimento de dados informativos, materiais e qualquer subsídio à(s) obra(s) do lote, que estejam sob responsabilidade expressa da CONTRATANTE, (e) ocorrer ato ou atos da CONTRATANTE que interfiram na execução contratual, (f) ocorrer ato ou atos de terceiros que interfiram no prazo de execução ou outros devidamente justificados;



PREFEITURA MUNICIPAL DE MONTE ALEGRE
SECRETARIA MUNICIPAL DE OBRAS
CNPJ nº 04.838.496/0001-28

- II) ocorrer por motivos de força maior ou caso fortuito, entre outros, "lock out", perturbações industriais, guerras, atos de inimigo público, bloqueio, insurreições, epidemias, quarentenas, avalanches, terremotos, enchentes, explosões ou quaisquer outros acontecimentos semelhantes e equivalentes a estes, desde que estes fatos tenham influência direta sobre a execução da (s) obra (s) e que fujam ao controle seguro de qualquer das partes interessadas, as quais não consigam impedir sua ocorrência. A expressão "força maior" deve, também, incluir qualquer atraso causado por legislação, regulamentação ou atos governamentais, por ação ou omissão do CONTRATANTE, que venham causar atrasos à CONTRATADA. Nenhuma parte será responsável perante a outra pelos atrasos ocasionados por motivo de força maior.

Parágrafo Primeiro

Enquanto perdurarem os motivos do **inciso II** ou quando ocorrer a suspensão do Contrato por ordem do CONTRATANTE cessa os deveres e responsabilidades de ambas as partes, em relação ao Contrato. Os atrasos provenientes de greves ocorridas na CONTRATADA não poderão ser alegados como decorrentes de força maior.

Parágrafo Segundo

Para que a CONTRATADA possa invocar os fatos indicados no *caput* como capazes de justificar quaisquer atrasos, os mesmos deverão ser comunicados ao CONTRATANTE, expressamente e devidamente comprovados, no prazo máximo de 48 (*quarenta e oito*) horas do início da referida ocorrência.

Parágrafo Terceiro

Os motivos invocados pela CONTRATADA serão julgados pelo CONTRATANTE após a constatação da veracidade da sua ocorrência.

Parágrafo Quarto

Após a aceitação dos motivos invocados pela CONTRATADA poderá haver acordo entre as partes para uma eventual prorrogação do prazo.

Parágrafo Quinto

Caso a CONTRATADA não execute, total ou parcialmente, qualquer dos itens ou serviços previstos no projeto, especificações técnicas, memoriais e demais documentos integrantes da licitação, a CONTRATANTE reserva-se o direito de executá-los diretamente ou através de terceiros. Ocorrendo a hipótese mencionada, a CONTRATADA responderá pelos custos, através de glosas de créditos e/ou garantias, e/ou pagamento direto a CONTRATANTE, inclusive será declarada inidônea, podendo ficar impedida de firmar Contrato com a Administração pelo prazo de até 2 (*dois*) anos, conforme gravidade da infração e dos danos decorrentes.

**CLÁUSULA NONA -
DA CESSÃO DO CONTRATO E SUBCONTRATAÇÃO**

A CONTRATADA não poderá subcontratar, ceder ou transferir total ou parcial o presente Contrato, assim como a associação, fusão, cisão ou incorporação a nenhuma pessoa física ou jurídica, sem o prévio e expresse consentimento da CONTRATANTE.

Parágrafo Primeiro

Se eventualmente for concedida a subcontratação no todo ou em parte, pelo CONTRATANTE, não reduz nem eliminá as responsabilidades e obrigações da CONTRATADA para com



PREFEITURA MUNICIPAL DE MONTE ALEGRE
SECRETARIA MUNICIPAL DE OBRAS
CNPJ nº 04.838.496/0001-28

a CONTRATANTE, em decorrência deste Contrato, nem importará em estabelecer qualquer vínculo entre a CONTRATANTE e o(s) subcontratado(s).

Parágrafo Segundo

Se a contratada ceder o Contrato, no todo ou em parte, a pessoa física ou jurídica, sem autorização da Contratante, deverá reassumir a execução da(s) obra(s) no prazo máximo de 15 (quinze) dias, sem prejuízo de outras sanções contratuais, sob pena de rescisão contratual;

**CLÁUSULA DÉCIMA -
DOS SERVIÇOS NÃO PREVISTOS**

Por determinação da CONTRATANTE e com prévia e expressa anuência da PMMA a CONTRATADA fica obrigada a aceitar, nas mesmas condições contratuais, os acréscimos ou supressões que se fizer(em) na(s) obra(s), em até 25 % (vinte e cinco por cento) do valor contratual atualizado.

Parágrafo Primeiro

A supressão de serviços resultantes de acordo celebrado expressamente entre a CONTRATANTE e a CONTRATADA poderá ultrapassar o limite estabelecido no parágrafo anterior.

Parágrafo Segundo

Se no Contrato não houver sido contemplado preço unitário para os serviços a serem acrescidos na(s) obra(s), esses serão fixados mediante acordo entre as partes, respeitados os limites estabelecidos no caput desta Cláusula.

**CLÁUSULA DÉCIMA PRIMEIRA -
DO RECEBIMENTO DOS SERVIÇOS E POSSE**

O objeto deste Contrato será recebido provisoriamente, em no máximo até 15 (quinze) dias após a comunicação da conclusão do objeto deste Contrato pela CONTRATADA à CONTRATANTE, por comissão especialmente designada pelo CONTRATANTE, ficando a CONTRATADA responsável pelo bom funcionamento dos serviços executados, até o seu recebimento definitivo, exceto por danos que sejam de responsabilidade da CONTRATANTE.

Parágrafo Primeiro

O recebimento definitivo do objeto deste Contrato deverá estar formalizado após o prazo de 60 (*sessenta*) dias do recebimento provisório, mediante comissão especificamente designada pela CONTRATANTE.

Parágrafo Segundo

O recebimento provisório ou definitivo não exclui a responsabilidade civil pela qualidade da(s) obra(s), nem a ético-profissional, pela perfeita execução do Contrato.

Parágrafo Terceiro

A CONTRATANTE toma posse do Canteiro de Obras e do objeto do Contrato dentro de 3 (*três*) dias da data da formalização do Termo de Recebimento Definitivo.

**CLÁUSULA DÉCIMA SEGUNDA -
DA FISCALIZAÇÃO, REUNIÕES DE GERENCIAMENTO E COMUNICAÇÃO**

A fiscalização da execução dos serviços, objeto deste Contrato, será feita pela **Prefeitura Municipal de Monte Alegre** através de profissionais qualificados e devidamente credenciados, com responsabilidades específicas.



PREFEITURA MUNICIPAL DE MONTE ALEGRE
SECRETARIA MUNICIPAL DE OBRAS
CNPJ nº 04.838.496/0001-28

Parágrafo Primeiro

A CONTRATADA deverá permitir que funcionários, engenheiros, especialistas e demais peritos enviados pela PREFEITURA.

- inspecionem a qualquer tempo a execução do objeto do presente Contrato;
- examinem os registros e documentos que considerarem necessários conferir;
- verifiquem se estão disponíveis no local da execução do objeto do presente Contrato os veículos, máquinas e equipamentos, indicados na relação e no cronograma de utilização de veículos, máquinas e equipamentos, fornecida pela CONTRATADA, sob pena de multa e em caso de reincidência na eventual rescisão Contratual.

Parágrafo Segundo

No desempenho destas tarefas, deverão os técnicos da Prefeitura Municipal de Monte Alegre, contar com a total colaboração da CONTRATADA.

Parágrafo Terceiro

A CONTRATADA deverá manter um perfeito sistema de sinalização e segurança em todos os locais de serviços, principalmente nos de trabalho em vias públicas, de acordo com as normas de segurança do trabalho.

Parágrafo Quarto

A CONTRATADA deve manter no canteiro de obra(s) um projeto completo e cópia das especificações técnicas, memoriais, relação de disponibilidade de veículos, máquinas e equipamentos, cronograma físico-financeiro, cronograma de utilização de veículos, máquinas e equipamentos e planilha de serviços os quais deverão ficar reservados para o manuseio da fiscalização e do pessoal do órgão financiador da(s) obra(s).

Parágrafo Quinto

A CONTRATADA deve manter no canteiro de obra(s) o Boletim Diário de Ocorrências - BDO, o qual, diariamente, deverá ser preenchido e rubricado pelo encarregado da CONTRATADA e pela fiscalização.

Parágrafo Sexto

A execução de serviços aos domingos e feriados somente será permitida com autorização prévia e expressa da fiscalização.

Parágrafo Sétimo

Qualquer serviço, material e/ou componente ou parte do mesmo, que apresente defeitos, vícios ou incorreções não revelados até o Recebimento Definitivo, deverá ser prontamente refeito, corrigido, removido, reconstruído e/ou substituído pela CONTRATADA, livre de quaisquer ônus financeiro para a CONTRATANTE.

Parágrafo Oitavo

Entende-se por defeito, vício ou incorreção oculta aquele resultante da má execução ou má qualidade de materiais empregados e/ou da aplicação de material em desacordo com as normas e/ou prescrições da Associação Brasileira de Normas Técnicas - ABNT, especificações e/ou memoriais, não se referindo aos defeitos devidos ao desgaste normal de uso. Correrão por conta da CONTRATADA as despesas relacionadas com a correção, remoções e/ou substituição do material rejeitado.

Parágrafo Nono

Caso a CONTRATADA não execute, total ou parcialmente, qualquer dos itens ou serviços previstos, o CONTRATANTE reserva-se o direito de executá-los diretamente ou através de terceiros. Ocorrendo a hipótese mencionada, a então CONTRATADA responderá pelos custos, através de glosas de créditos e/ou garantias e/ou pagamento direto, inclusive será declarada inidônea, ficando suspensa as penalidades cabíveis.



PREFEITURA MUNICIPAL DE MONTE ALEGRE
SECRETARIA MUNICIPAL DE OBRAS
CNPJ nº 04.838.496/0001-28

Parágrafo Décimo

A fiscalização e a CONTRATADA podem solicitar reuniões de gerenciamento um ao outro. A finalidade é revisar os planos para o trabalho remanescente e discutir os problemas potenciais.

Parágrafo Décimo Primeiro

A fiscalização e a CONTRATADA devem elaborar ata transcrita de forma legível dos assuntos tratados nas reuniões de gerenciamento e distribuir cópias aos participantes da reunião. A responsabilidade das partes na tomada de providências deve ser decidida pela fiscalização e informada por escrito a todos que participaram da reunião.

Parágrafo Décimo Segundo

Toda a comunicação entre as partes deverá ser feita por escrito. A notificação tornar-se-á efetiva após o seu recebimento.

**CLÁUSULA DÉCIMA TERCEIRA -
DA FORMA DE PAGAMENTO**

O pagamento dos serviços será efetuado em moeda brasileira corrente, até 30 (trinta) dias após a apresentação correta da fatura dos serviços executados e documentos pertinentes, devidamente protocolados, desde que cumpridas as cláusulas contratuais e obedecidas às condições para liberação das parcelas:

NOTA: No caso de cotação em moeda estrangeira, esta cláusula será reformulada. No caso de empresas brasileiras e empresas estrangeiras sediadas no Brasil, que tenham apresentado cotação em moeda estrangeira, o pagamento será sempre efetuado em REAIS, com base na taxa de câmbio em vigor no dia útil anterior ao efetivo pagamento, pelas taxas de câmbio que tenham sido publicadas pelo Banco Central do Brasil.

- a) O faturamento deverá ser apresentado e protocolado, em 02 (duas) vias (*original e uma cópia*), no protocolo geral na sede do CONTRATANTE;
- b) **A fiscalização procederá mensalmente, a contar da data de início da(s) obra(s), à medição baseada nos serviços executados, elaborará o boletim de medições, verificará o andamento físico dos serviços e comparará com o estabelecido no cronograma físico-financeiro, para que se permita a elaboração do processo de faturamento. Caso os serviços executados não correspondam ao estabelecido no cronograma físico-financeiro, será registrada a situação inclusive para fins de aplicação das penalidades previstas, se for o caso.**
- c) O faturamento deverá ser apresentado, conforme segue, de modo a padronizar condições e forma de apresentação:
 - c.1) Nota fiscal com discriminação resumida dos serviços executados, período de execução da etapa, número da licitação, número do lote e número do Termo de Contrato de Empreitada, observação referente à retenção do INSS e outros dados que julgar convenientes, não apresente rasura e/ou entrelinhas e esteja certificada pelo engenheiro fiscal;
 - c.2) Fatura com discriminação resumida dos serviços executados, período de execução da etapa, número da licitação e número do Termo de Contrato de Empreitada e outros dados que julgar convenientes e não apresente rasura e/ou entrelinhas e esteja certificada pelo engenheiro fiscal;
- d) Cópia da guia de recolhimento da Previdência Social – GRPS do mês de execução do serviço, devidamente quitada e autenticada em cartório, de conformidade com o demonstrativo de dados referentes ao FGTS/INSS, exclusivo para cada obra, e cópia da guia de recolhimento do Fundo de Garantia por Tempo de Serviço - FGTS do último recolhimento devido, devidamente quitado e autenticada em cartório, de



PREFEITURA MUNICIPAL DE MONTE ALEGRE
SECRETARIA MUNICIPAL DE OBRAS
CNPJ nº 04.838.496/0001-28

- conformidade com o demonstrativo de dados referentes ao FGTS/INSS, exclusivo para cada obra;
- e) Os pagamentos serão efetuados em conformidade com as etapas mensais estabelecidas no Cronograma Físico-Financeiro, observada a obrigatoriedade do percentual de 10% (dez por cento) para a última etapa, e obedecido o sistema de medições. Os pagamentos serão efetuados após a regular liquidação da despesa, nos termos do art. 63 da Lei Nº 4320/64, obedecido o disposto no art. 71 da Lei Nº 8666/93. O prazo para pagamento é de até 30 (trinta) dias, contados da data do protocolo do documento de cobrança na Secretaria de Finanças, mediante apresentação das respectivas Notas Fiscais/Faturas, Planilha de medição, Contrato, CREA/PA através da ART/CAU de execução de obra, Recibo de recolhimento da garantia de execução, Certidões FGTS/CEF através do CRS, Municipal, Certidão Tributária, Certidão não Tributária, Certidão N. de Débitos Trabalhistas e Certidão Conjunta Negativa de débitos da Receita Federal e nos subitens seguintes.
- c) a liberação da última parcela fica condicionada à apresentação:
- (I) do Termo de Recebimento Definitivo; e
 - (II) de comprovante, nos casos previstos, de ligações definitivas de água e energia elétrica. As despesas referentes ao consumo de água e energia, durante a execução do objeto, são de inteira responsabilidade da contratada.

**CLÁUSULA DÉCIMA QUARTA
DA GARANTIA DE EXECUÇÃO**

A garantia de execução, no valor correspondente a 5% (cinco por cento) do valor contratual responderá pelo inadimplemento das obrigações contratuais e por todas as multas que forem impostas pela CONTRATADA e pela perfeita execução do objeto deste Contrato.

Parágrafo Primeiro

Qualquer majoração do valor contratual obrigará a CONTRATADA a depositar, na mesma modalidade, valor correspondente a 5% (cinco por cento) do valor da alteração ou alterar o valor do título de garantia de cumprimento no mesmo montante da majoração do Contrato, que fará parte integrante da garantia de execução. No caso de redução do valor contratual, poderá a CONTRATADA ajustar o valor da garantia de execução, se assim o desejar.

Parágrafo Segundo

Quando do recebimento definitivo do objeto deste Contrato, da apresentação do comprovante da certidão negativa de débitos, expedida pelo INSS, referente à(s) obra(s) concluída(s) e da apresentação dos comprovantes, nos casos previstos, de ligações definitivas de água e/ou energia elétrica, será liberada a garantia de execução deduzindo-se os haveres da CONTRATANTE.

Parágrafo Terceiro

A CONTRATADA perderá a garantia de execução quando:

- a) da inadimplência das obrigações e/ou rescisão do termo de Contrato de Empreitada;
- b) quando do não recebimento provisório e definitivo da(s) obra(s).

Parágrafo Quarto

Nos casos previstos na Cláusula Vigésima Terceira - Rescisão do Contrato, ou inadimplência das obrigações contratuais, a garantia de execução não será devolvida, sendo, então, apropriada pelo CONTRATANTE a título de indenização/multa.

CLÁUSULA DÉCIMA QUINTA -



DAS PENALIDADES

À CONTRATADA serão aplicadas penalidades pelo CONTRATANTE, admitida a defesa prévia, a serem apuradas na forma, a saber:

- a) multa de 0,1% (*um décimo por cento*) do valor contratual por dia consecutivo que exceder à data prevista para conclusão da(s) obra(s);
- b) multa de 0,1% (*um décimo por cento*) do valor contratual por dia de atraso na colocação de placas, conforme modelos fornecidos pelo CONTRATANTE, que deverão ser colocadas na obra em até 10 (*dez*) dias contados a partir da data de início da(s) obra(s);
- c) multa de 1% (*um por cento*) do valor contratual quando, por ação, omissão ou negligência, a CONTRATADA infringir qualquer das demais obrigações contratuais;
- d) multa de 1% (*um por cento*) do valor contratual quando a CONTRATADA não disponibilizar os veículos, máquinas e equipamentos na obra, conforme estabelece o Parágrafo Primeiro da Cláusula Vigésima;
- e) multa de 10% (*dez por cento*) do valor contratual quando a CONTRATADA ceder o Contrato, no todo ou em parte, a pessoa física ou jurídica, sem autorização do CONTRATANTE, devendo reassumir a execução da(s) obra(s) no prazo máximo de 15 (quinze) dias, da data da aplicação da multa, sem prejuízo de outras sanções contratuais;
- f) multa de 20% (*vinte por cento*) do valor contratual quando ocorrer a rescisão do Contrato conforme o estabelecido no Parágrafo Primeiro da Cláusula Vigésima Terceira;
- g) suspensão do direito de participar em licitações/contratos ou de qualquer órgão da administração direta ou indireta, pelo prazo de até 2 (*dois*) anos quando, por culpa da CONTRATADA, ocorrer a suspensão, ou expedição de declaração de inidoneidade por prazo a ser estabelecido pelo CONTRATANTE em conformidade com a gravidade da infração cometida pela CONTRATADA.

Parágrafo Primeiro

A multa será cobrada pela CONTRATANTE de acordo com o estabelecido pela legislação pertinente. Caso a CONTRATADA não venha a recolher a multa devida dentro do prazo determinado, a mesma será descontada do valor das parcelas de pagamento vincendas ou será descontada do valor da garantia de execução.

Parágrafo Segundo

As penalidades previstas no *caput* poderão cumular-se e o montante das multas não poderá exceder a 30% (trinta por cento) do valor contratual e, também, não excluem a possibilidade de rescisão administrativa do Contrato.

CLÁUSULA DÉCIMA SEXTA - DA APLICAÇÃO DAS PENALIDADES

Quando da aplicação de multas, a CONTRATANTE notificará a CONTRATADA que terá prazo de 10 (*dez*) dias para recolher à Tesouraria do CONTRATANTE a importância correspondente, sob pena de incorrer em outras sanções cabíveis.

Parágrafo Primeiro

Compete a CONTRATANTE, quando for o caso, por proposta da fiscalização, a aplicação de penalidades, tendo em vista a gravidade da falta cometida pela CONTRATADA.

Parágrafo Segundo

É facultado à CONTRATADA, recorrer, quando não concordar com as penalidades aplicadas.

CLÁUSULA DÉCIMA SÉTIMA -



PREFEITURA MUNICIPAL DE MONTE ALEGRE
SECRETARIA MUNICIPAL DE OBRAS
CNPJ nº 04.838.496/0001-28

DAS OBRIGAÇÕES DA CONTRATADA

A CONTRATADA se obriga a:

- a) Assegurar a execução do objeto deste Contrato, a proteção e a conservação dos serviços executados bem como, na forma da Lei, respeitar rigorosamente as recomendações da Associação Brasileira de Normas Técnicas - ABNT; mantendo as mesmas condições de habilitação e qualificação exigidas no edital;
- b) Notificar a fiscalização, no mínimo, com 48 (*quarenta e oito*) horas de antecedência, da concretagem dos elementos armados da estrutura, da remoção de qualquer forma de concreto e do início dos testes de operação das instalações elétricas e hidráulicas, quando for o caso;
- c) Manter, em todos os locais de serviços, um seguro sistema de sinalização e segurança, principalmente nos de trabalho em vias públicas, de acordo com as normas de segurança do trabalho;
- d) Dar ciência à fiscalização da ocorrência de qualquer fato ou condição que possa atrasar ou impedir a conclusão do objeto deste Contrato em partes ou no todo;
- e) Manter no local do objeto deste Contrato, devidamente atualizado, Livro Diário de Ocorrência;
- f) Providenciar a matrícula do objeto deste Contrato no INSS;
- g) Não manter em seu quadro de pessoal menor de 18 (dezoito) anos em horário noturno de trabalho ou em serviços perigosos ou insalubres, não manter ainda, em qualquer trabalho, menores de 16 (dezesesseis) anos, salvo na condição de aprendiz, a partir de 14 (quatorze) anos.

Parágrafo Único

Correrão à conta da CONTRATADA todas as despesas e encargos de natureza trabalhista, previdenciária, social ou tributária de sua responsabilidade, incidentes sobre os serviços objeto deste Contrato.

CLÁUSULA DÉCIMA OITAVA - DAS OBRIGAÇÕES DO CONTRATANTE

O CONTRATANTE se obriga a:

- a) Fornecer todos os documentos e informações necessárias para a total e completa execução do objeto do presente Contrato;
- b) Efetuar os pagamentos devidos à CONTRATADA, na forma estabelecida neste Contrato;
- c) Garantir à CONTRATADA acesso à documentação técnica necessária para a execução do objeto do presente Contrato e
- d) Garantir à CONTRATADA acesso ao local de execução das obras.

CLÁUSULA DÉCIMA NONA - DOS MATERIAIS, VEÍCULOS, MÁQUINAS E EQUIPAMENTOS

Os materiais, veículos, máquinas e equipamentos a serem empregados nos serviços decorrentes deste Contrato serão fornecidos pela CONTRATADA e serão de primeira qualidade, cabendo a CONTRATANTE, por intermédio da fiscalização, impedir o emprego daqueles que julgar impróprios.

Parágrafo Primeiro

A responsabilidade pelo fornecimento em tempo hábil dos materiais, veículos, máquinas e equipamentos será, exclusivamente, da CONTRATADA.

Parágrafo Segundo

Sempre que dos documentos de licitação não constarem características determinadas em referência à mão-de-obra, materiais, artigos e equipamentos, entender-se-á que estes devem ser novos, da melhor qualidade em suas respectivas espécies, de acordo com a finalidade a que se destinam. No caso em que materiais, artigos e equipamentos são mencionados nas especificações técnicas e/ou



memoriais como "similar" a qualquer padrão especial, a CONTRATANTE decidirá sobre a questão da similaridade.

**CLÁUSULA VIGÉSIMA -
DA SEGURANÇA DA OBRA**

A CONTRATADA responderá pela solidez do objeto deste Contrato, nos termos do Código Civil Brasileiro, bem como pelo bom andamento dos serviços, podendo a CONTRATANTE, por intermédio da fiscalização, impugná-los quando contrariarem a boa técnica ou desobedecerem aos projetos e/ou especificações técnicas e/ou memoriais.

**CLÁUSULA VIGÉSIMA PRIMEIRA -
DA RESPONSABILIDADE CIVIL DA CONTRATADA**

A CONTRATADA assumirá integral responsabilidade por danos causados ao CONTRATANTE ou a terceiros decorrentes da execução dos serviços ora contratados inclusive acidentes, mortes, perdas ou destruições parciais ou totais, isentando o CONTRATANTE de todas as reclamações que possam surgir com relação ao presente Contrato.

**CLÁUSULA VIGÉSIMA SEGUNDA -
DA RESCISÃO**

A CONTRATANTE se reserva o direito de rescindir o Contrato independentemente de interpelação judicial ou extrajudicial, assegurado à contratada o direito de defesa prévia, nos seguintes casos:

- a) Quando a CONTRATADA falir, for dissolvida ou por superveniente incapacidade técnica;
- b) Quando a CONTRATADA transferir no todo ou em parte, o Contrato a quaisquer empresas ou consórcios de empresas sem a prévia e expressa anuência da CONTRATANTE;
- c) Quando houver atraso dos serviços pelo prazo de 30 (*trinta*) dias por parte da CONTRATADA sem justificativa aceita expressamente pela CONTRATANTE;
- d) Quando houver inadimplência de Cláusulas ou condições contratuais por parte da CONTRATADA e desobediência comprovada de determinação da fiscalização;

Parágrafo Primeiro

Decorridos 1/3 (um terço) do prazo de execução do objeto do presente Contrato sem manifestação da CONTRATADA, estará caracterizada a inadimplência da mesma ficando assegurado a CONTRATANTE a tomar as medidas cabíveis para a rescisão Contratual e a aplicação da multa em conformidade com o estabelecido na Cláusula Décima Sexta, alínea (f).

Parágrafo Segundo

A rescisão do Contrato, quando motivada por qualquer dos itens acima relacionados, implicará a apuração de perdas e danos, sem prejuízo da aplicação das demais penalidades legais cabíveis.

Parágrafo Terceiro

Declarada a rescisão do Contrato, que vigorará a partir da data da sua declaração, a CONTRATADA se obriga, expressamente, como ora o faz, a entregar os serviços já concluídos, os materiais depositados e o canteiro de obras inteiramente desembaraçado, não criando dificuldades de qualquer natureza.

**CLÁUSULA VIGÉSIMA TERCEIRA
DAS PRÁTICAS CORRUPITAS**



PREFEITURA MUNICIPAL DE MONTE ALEGRE
SECRETARIA MUNICIPAL DE OBRAS
CNPJ nº 04.838.496/0001-28

A CONTRATADA deverá observar os mais altos padrões éticos durante a execução do contrato, estando sujeita às sanções previstas na legislação brasileira.

Parágrafo Primeiro

A Prefeitura de Monte Alegre reserva-se ao direito de, diretamente ou por agente por ele designado, realizar inspeções ou auditorias nos registros contábeis e nos balanços financeiros da CONTRATADA relacionados com a execução do Contrato.

Parágrafo Segundo

Se, de acordo com o procedimento administrativo do Município, ficar comprovado que um funcionário da CONTRATADA ou quem atue em seu lugar incorreu em práticas corruptas, o Município poderá declarar inelegível a CONTRATADA e/ou seus funcionários diretamente envolvidos em práticas corruptas, temporária ou permanentemente, para participar em futuras Licitações.

**CLÁUSULA VIGÉSIMA QUARTA -
DOS CASOS OMISSOS**

Os casos omissos serão dirimidos de comum acordo entre as partes, com base na legislação em vigor.

**CLÁUSULA VIGÉSIMA QUINTA -
DAS ALTERAÇÕES**

Serão incorporados a este Contrato, mediante TERMOS ADITIVOS ou APOSTILAMENTO, conforme o caso, quaisquer modificações que venham a ser necessária durante a sua vigência, decorrente das obrigações assumidas pela CONTRATADA, alterações nos projetos, nas especificações técnicas, nos memoriais, nas quantidades, nos prazos ou nos valores para todos os fins e efeitos de direito.

**CLÁUSULA VIGÉSIMA SEXTA -
DO CONHECIMENTO DAS PARTES**

Ao firmar este instrumento, declara a CONTRATADA ter plena ciência de seu conteúdo, bem como dos demais documentos vinculados ao presente Contrato.

**CLÁUSULA VIGÉSIMA SÉTIMA -
DAS DISPOSIÇÕES GERAIS**
Parágrafo Primeiro

Havendo discrepância entre os valores indicados numericamente e por extenso, fica desde já acordado entre as partes contratantes que, sempre prevalecerão àqueles mencionados por extenso.

Parágrafo Segundo

Qualquer objeto de valor histórico ou de outro interesse ou valor significativo que venha a ser descoberto em qualquer parte do canteiro de obras e/ou local em que está sendo executado o objeto do presente edital é de propriedade da CONTRATANTE. A CONTRATADA deverá notificar à fiscalização tal descoberta e aguardar instruções sobre os procedimentos a serem seguidos.

**CLÁUSULA VIGÉSIMA OITAVA -
DO ARBITRAMENTO**

Em caso de divergência quanto à interpretação das cláusulas deste Contrato, que não possam ser decididas administrativamente, serão resolvidas mediante arbitragem, devendo cada parte indicar seu árbitro e estes, se necessário, indicarão árbitro desempataador.



PREFEITURA MUNICIPAL DE MONTE ALEGRE
SECRETARIA MUNICIPAL DE OBRAS
CNPJ nº 04.838.496/0001-28

Parágrafo Único

Os honorários, custos e emolumentos, bem assim as despesas relacionadas com o processo de arbitragem e os procedimentos judiciais competirão à parte vencida.

**CLÁUSULA VIGÉSIMA NONA -
DO FORO**

As divergências não resolvidas por arbitragem serão dirimidas no Foro da Comarca da CONTRATANTE.

Parágrafo Primeiro

Por estarem justas e contratadas, firmam as partes este instrumento, em 2 (duas) vias de igual teor, com as testemunhas presentes ao ato, a fim de que produza seus jurídicos efeitos legais.

Monte Alegre, Pará, ____ de ____ de 2017

Ordenador de Despesa
CONTRATANTE

CONTRATADA

Testemunhas:

RG nº _____

RG nº _____

ANEXO III – PROJETO BÁSICO

SALVO EM MEIO DIGITAL

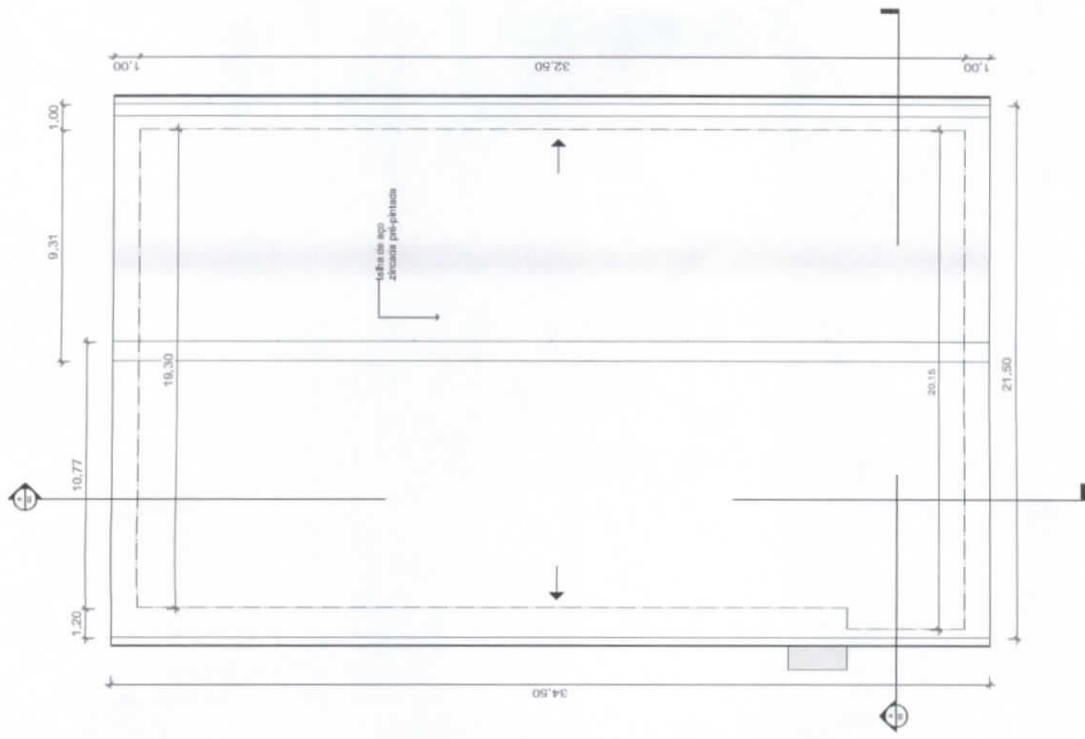

2 PLANTA DA COBERTURA
1:75

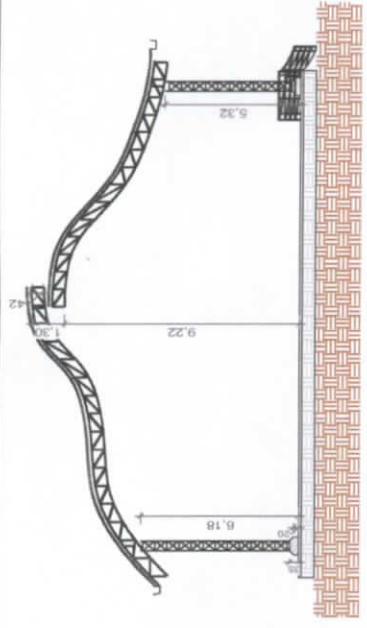

A CORTE AA
1:75

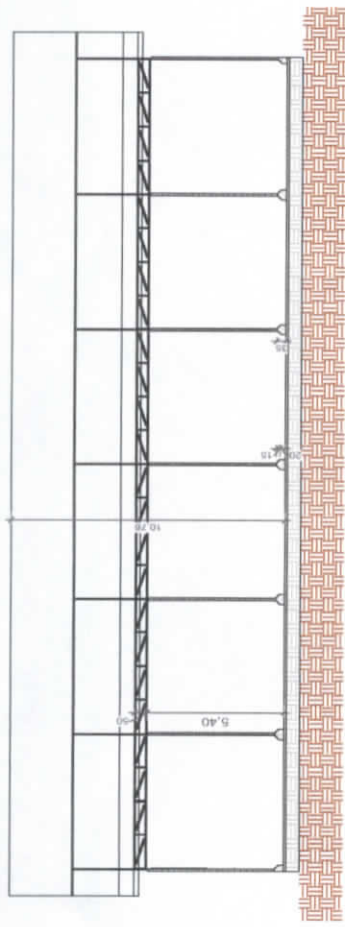

B CORTE BB
1:75

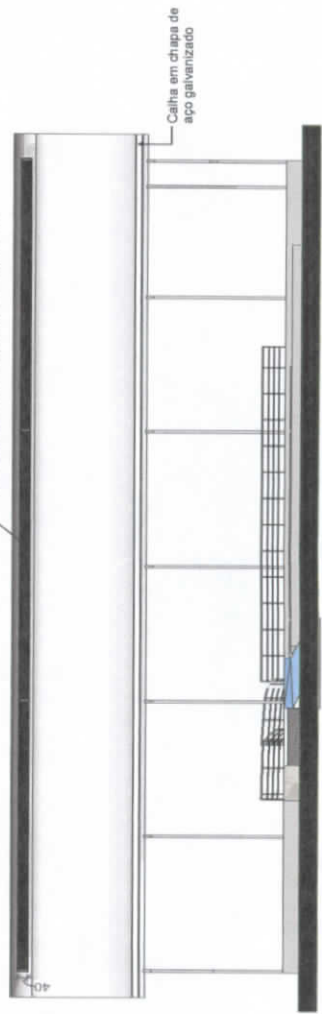

1 FACHADA POSTERIOR
1:75

		ARQ. 2	02 / 02
Título: Construção de cobertura metálica Proprietário: PREFEITURA MUNICIPAL DE MONTE ALEGRE Representante:		Área: 885,02 m ²	Escala: 1:75
Desenhista: WYANNA FRANCES Data: 20/05/2017		Projeto: 02	

Wyanne Bastiana Frances
 ENGENHEIRA CIVIL
 CREA - PA Nº 151302028-5

CRONOGRAMA FÍSICO-FINANCEIRO

OBRA:	CONSTRUÇÃO DE COBERTURA METÁLICA, INCLUINDO FUNDAÇÃO E ESTRUTURA, NA FEIRA DIONÍSIO BENTES, CONF. PROJETO	DATA: 06/10/2017
CONTRATANTE:	PREFEITURA MUNICIPAL DE MONTE ALEGRE	BDI: 23,00%
PRAZO DA OBRA:	1 MÊS (30 DIAS)	

ITEM	DESCRIÇÃO	VALOR (R\$)	MÊS1	TOTAL DA PARCELA
1	FUNDAÇÃO	3.857,85	100,00 %	100,00 %
			3.857,85	3.857,85
2	COBERTURA	200.308,62	100,00 %	100,00 %
			200.308,62	200.308,62
3	ESQUADRIAS	8.626,54	100,00 %	100,00 %
			8.626,54	8.626,54
4	Benefícios e Despesas Indiretas (BDI)	48.942,39	100,00 %	100,00 %
			48.942,39	48.942,39
		261.735,40	261.735,40	261.735,40
			261.735,40	

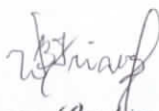
Mariana Bandeira Feres
ENGENHEIRA CIVIL
CREA - PA Nº 151302028-5



ESPECIFICAÇÕES TÉCNICAS

Fornecimento e instalação de cobertura metálica, na Feira Dionísio Bentes

1- Características do projeto:

- cobertura em arcos com banzos paralelos;
- vão transversal de 20m;
- vão longitudinal de 35m;
- espaçamento entre as colunas de 6,48m (colunas laterais);
- cobertura lateral irregular em tesouras conforme projeto;

2- Especificação dos materiais utilizados:

São utilizadas estruturas metálicas compostas por treliças, terças metálicas e posteriormente telhas metálicas leves.

- estrutura (arcos, tesouras, terças, vigas): aço ASTM-A36
- perfil dobrados: aço ASTM-A36
- solda: eletrodo E-70XX:
- terças (ligações secundarias): ASTM A307
- pilar metálico em perfil de seção caixão 15x40cm, em aço ASTM A-36 e barras SAE 1020

As conexões de barras tracionadas ou comprimidas das treliças ou contraventamento deverão ser dimensionadas de modo a transmitir o esforço solicitante respeitando o mínimo de 3000 kg ou metade do esforço admissível na barra.

Para as barras fletidas as conexões deverão ser dimensionadas para os valores de força cortante sempre respeitando o mínimo de 75% de força cortante admissível na barra; havendo conexões a momento fletor, aplicar-se-á critério semelhante.



3- Normas:

- NBR8800/86- Projeto e execução de estruturas de aço de edifícios;
- NBR6120/80- Cargas para o cálculo de estruturas de edificações;
- NBR6123/88- Forças devidas ao vento em edificações;

4 – Esquadrias:

Veneziana em alumínio, nas dimensões 32,50 x 0,40m.

5 - Telhas:

A cobertura será composta por telhas de aço galvanizada E=0,65mm, pintadas na cor branca, fixadas através de parafusos tipo telha-terça.

Norma Técnica relacionada: ABNT NBR 14514:2008, Telhas de aço revestido de seção trapezoidal – Requisitos.

6 – FUNDAÇÕES

Serão executadas em fundação direta, com sapatas em concreto armado nas dimensões 60x60x40cm, e ferragem de aço CA-50 com diâmetro de 8mm (5/16”), com traço 1:2:4.



WIANNA BANDEIRA FRIAES
ENGENHEIRA CIVIL
CREA: 151302028-5
Wianna Bandeira Friaes
ENGENHEIRA CIVIL
CREA - PANº 151302028-5

COMPOSIÇÃO DO B.D.I. DA OBRA	
OBRA: CONSTRUÇÃO DE COBERTURA METALICA, INCLUINDO FUNDAÇÃO E ESTRUTURA , NA FEIRA DIONÍSIO BENTES, CONF. PROJETO CONTRATANTE: PREFEITURA MUNICIPAL DE MONTE ALEGRE	
DATA: OUT/2017	
CÁLCULO DAS BONIFICAÇÕES E DESPESAS INDIRETAS - BDI	

CÓD	DESCRIÇÃO	%
Despesas Indiretas		
AC	Administração central	2,40
DF	Despesas financeiras	0,60
R	Riscos	0,95
TOTAL		3,95
Benefícios		
S + G	Garantia/seguros	0,79
L	Lucro	5,11
TOTAL		5,90
Impostos		
I	PIS	0,65
	COFINS	3,00
	ISS	5,00
	Contribuição Previdenciária sobre a Receita Bruta (CPRB)	4,50
TOTAL		13,15
BDI =		23,00 %

NOTA: BDI de acordo com os Parâmetros Pré-estabelecidos pelo ACORDÃO Nº 2622/2013 - TCU - Plenário

$$(1+AC+S+R+G)*(1+DF)*(1+L)/(1-I)-1$$

Wiana Bandeira Fiuco
 ENGENHEIRA CIVIL
 CREA - PANº 151302028-5



PREFEITURA MUNICIPAL DE MONTE ALEGRE
SECRETARIA MUNICIPAL DE AGRICULTURA
CNPJ Nº 04.838.496/0001-28

ANEXO VII

DECLARAÇÃO SOBRE TRABALHO DE MENORES

A
PREFEITURA MUNICIPAL DE MONTE ALEGRE
Comissão Permanente de Licitação
TOMADA DE PREÇOS Nº 005/2017

A empresa (*Razão Social da Licitante*), CNPJ nº _____, sediada na Rua _____, nº _____, (*Bairro/Cidade*), através de seu Diretor ou Representante Legal, (*Nome/CI/CPF*), declara, para fins do disposto no inciso V do art. 27 da Lei nº 8.666/93, acrescido pela Lei nº 9.854/99, que **não emprega menor de 18 (dezoito) anos** em trabalho noturno, perigoso ou insalubre e não emprega menor de 16 (dezesesseis) anos.

Ressalva: emprega menor, a partir de quatorze anos, na condição de aprendiz, () sim () não

Por ser expressão de verdade, firmamos a presente.

_____, em _____ de _____ de 2017.

[*Nome, Cargo e Assinatura do Representante Legal*]

[*Dados da Declarante: Razão Social e Nº do CNPJ*]



ANEXO VIII

DECLARAÇÃO DE ENQUADRAMENTO COMO ME OU EPP

A
PREFEITURA MUNICIPAL DE MONTE ALEGRE
Comissão Permanente de Licitação
TOMADA DE PREÇOS Nº 005/2017

A empresa (*Razão Social da Licitante*), CNPJ nº _____, sediada na Rua _____, nº _____, (*Bairro/Cidade*), através de seu Diretor ou Representante Legal, (*Nome/CI/CPF*), declara que se enquadra como Microempresa (ME) ou Empresa de Pequeno Porte (EPP), em cumprimento aos dispositivos do § 4º do art. 3º da Lei Complementar nº 123/2006.

E que o movimento da receita bruta anual da empresa não excede aos limites fixados no art. 3º da Lei Complementar nº 123/2006; e também não se enquadra nas hipóteses de exclusão relacionadas no § 4º do art. 3º da lei retro mencionada.

Declara, ainda, estar ciente das sanções que poderão lhe ser impostas, bem como do conteúdo do art. 299 do Código Penal, na hipótese de falsidade da presente declaração.

Por ser expressão de verdade, firmamos a presente.

_____, em _____ de _____ de 2017.

[*Nome, Cargo e Assinatura do Representante Legal*]
[*Dados da Declarante: Razão Social e Nº do CNPJ*]



PREFEITURA MUNICIPAL DE MONTE ALEGRE
SECRETARIA MUNICIPAL DE AGRICULTURA
CNPJ Nº 04.838.496/0001-28

ANEXO IX

DECLARAÇÃO DE PLENO CONHECIMENTO E CONCORDÂNCIA COM O EDITAL E SEUS ANEXOS

A
PREFEITURA MUNICIPAL DE MONTE ALEGRE
Comissão Permanente de Licitação
TOMADA DE PREÇOS Nº 005/2017

A empresa (*Razão Social da Licitante*), CNPJ nº _____, sediada na Rua _____, nº _____, (*Bairro/Cidade*), através de seu Diretor ou Representante Legal, (*Nome/CI/CPF*), declara que recebeu todos os documentos e informações necessários à apresentação da proposta comercial, que **tem pleno conhecimento e concorda com o Edital e Seus Anexos**, bem como que estou ciente de todas as condições e dificuldades do terreno onde serão executados os serviços referentes às obras objeto da presente licitação e, portanto, não poderei alegar desconhecimento para quaisquer tipos de questionamentos posteriores.

Por ser expressão de verdade, firmamos a presente.

_____, em _____ de _____ de 2017.

[*Nome, Cargo e Assinatura do Representante Legal*]
[*Dados da Declarante: Razão Social e Nº do CNPJ*]

TABELA DE ENCARGOS SOCIAIS

DESCRIÇÃO	HORA %	MÊS %
-----------	--------	-------

GRUPO C		
Depósito Rescisão sem justa causa	5,41	4,02
Indenização Adicional	0,70	0,52
TOTAL	6,11	4,54

GRUPO D		
Reincidência de Grupo A sobre Grupo B	18,72	7,02
Reincidência de Grupo A sobre Aviso Prévio Trabalhado e Reincidência do FGTS sobre Aviso	0,74	0,55
TOTAL	19,46	7,57

GRUPO A		
INSS	0,00	0,00
SESI	1,50	1,50
SENAI	1,00	1,00
INCRA	0,20	0,20
SEBRAE	0,60	0,60
Salário Educação	2,50	2,50
Seguro Contra Acidentes de Trabalho	3,00	3,00
FGTS	8,00	8,00
SECONCI	0,00	0,00
TOTAL	16,80	16,80

GRUPO B		
Repouso Semanal Remunerado	18,16	0,00
Feriados	4,16	0,00
Auxílio - Enfermidade	0,93	0,69
13º Salário	11,21	8,33
Licença Paternidade	0,09	0,06
Faltas Justificadas	0,75	0,56
Dias de Chuvas	2,87	0,00
Auxílio Acidente de Trabalho	0,13	0,09
Férias Gozadas	12,55	9,33
Salário Maternidade	0,03	0,02
TOTAL	50,88	19,08

GRUPO C		
Aviso Prévio Indenizado	8,32	6,18
Aviso Prévio Trabalhado	0,20	0,15
Férias Indenizadas	1,87	1,39
TOTAL	10,39	7,72

HORISTA = 103,64%
MENSALISTA = 55,71%

A + B + C + D

Wianna Bandeira Farias
 ENGENHEIRA CIVIL
 CREA - PA Nº 151302028-5